metro®

Terça-feira,
28 de abril de 2020
Edição nº 2.343, ano 13

MÍN: 13°C
MÁX: 26°C

www.metrojornal.com.br | leitor.sp@metrojornal.com.br | www.facebook.com/metrojornal | @MetroJornal_SP

## A CAMPEÃ DA QUARENTENA

Custo de vida tem alta durante a pandemia e os alimentos são os vilões, entre eles a batata-inglesa, que aumentou 13,69%

PÁG. 03

# Sobe número de pessoas com os fatores de risco

**Perigos silenciosos.** Pesquisa do Ministério da Saúde lança alerta para os brasileiros com maior chance de se tornarem vítimas graves da covid-19. Levantamento mostra que cresceram os casos de hipertensão, diabetes e obesidade na população PÁG. 02

## Super-heróis se atrasam por causa da pandemia

Produtoras divulgam novas datas para o lançamento de 'Viúva Negra', Homem Aranha', entre outros PÁG. 06

## Vivo, morto? Ninguém sabe o paradeiro de Kim

Boatos circulam pelo mundo sobre a saúde do ditador norte-coreano Kim Jong-Un PÁG. 04

## F-1 começa em julho com duas corridas na Áustria

Provas no circuito de Spilberg não terão público. Grande Prêmio da França é cancelado PÁG. 08

1

FOCO

HC-SP

## 100 leitos de UTI a mais

Com 95% de seus 200 leitos de UTI reservados para casos de covid-19 ocupados, o Hospital das Clínicas de São Paulo vai ganhar mais cem vagas de terapia intensiva ao longo do mês de maio. A ampliação foi anunciada ontem pelo governador João Doria (PSDB) e será realizada com doações de R$ 24 milhões recebidas da iniciativa privada, entre hospitais e um banco. Os 40 primeiros novos leitos devem entrar em funcionamento na primeira quinzena de maio, segundo Doria. Na Grande São Paulo, a ocupação de leitos de UTI para pacientes com covid-19 chegou ontem a 78,4%.

**Cotações**

**Dólar**
- 0,07%
(R$ 5,664)

**Bovespa**
+ 3,86%
(78.238 pts)

**Euro**
+ 1,21%
(R$ 6,125)

**Selic**
(3,75% a.a.)

**Salário mínimo**
(R$ 1.045)

# Mais brasileiros têm fator de risco para covid

**Saúde.** Estudo do Ministério da Saúde mostra aumento de pessoas com obesidade, diabetes e hipertensão, que levam a quadros mais graves da doença

Realizada anualmente pelo Ministério da Saúde desde 2006, a pesquisa que mostra a prevalência de doenças crônicas e hábitos de vida da população lança um alerta: obesidade, diabetes e hipertensão, fatores de risco para agravar a covid-19, atingem a cada ano uma fatia maior dos brasileiros.

O levantamento, chamado Vigitel, mostra que um a cada quatro adultos nas 26 capitais e no DF –24,5%– têm hipertensão, um a cada cinco –20,3%– estão com obesidade e 7,4% apresentam diabetes. Há 13 anos, quando ele foi realizado pela primeira vez, esses percentuais eram mais baixos: 22,6%, 11,8% e 5,5% respectivamente (veja quadro).

A endocrinologista Maria Edna de Melo, da SBEM-SP (Sociedade Brasileira de Endocrinologia e Metabologia Regional São Paulo), alerta que, dessas três condições, a que mais oferece risco de desenvolvimento de forma grave da covid-19 é a obesidade. "Até porque, na maioria dos casos, quando a pessoa tem diabetes e hipertensão ela já tem obesidade."

Estudo feito em Nova York com 4 mil pacientes e citado pela médica mostrou que pessoas com IMC (Índice de Massa Corporal) a partir de 30 até 40 têm 4,2 mais chances de evoluir para um a necessidade de internação do que pessoas com peso normal. Quando o IMC ultrapassa 40, são 6 vezes mais chances.

Maria Edna alerta que pacientes com excesso de peso precisam se proteger e não podem se expor –sair do distanciamento social– "da mesma forma que uma pessoa que tem peso normal".

### Melhorar condições

Se mostra mais brasileiros com doenças crônicas, o estudo do ministério também revela que aumentou a fatia da população que faz atividades físicas nos horários de lazer, de 30,3% em 2009 para 39% em 2019, e dos que comem ao menos cinco porções de frutas e hortaliças em cinco dias da semana, de 20% em 2008 para 22,9% no ano passado.

E é por esse caminho que as pessoas com sobrepeso ou obesidade devem seguir, segundo a endocrinologista. "Ter uma alimentação balanceada, pouca ingestão de ultraprocessados, melhor e mais elevada ingestão de alimento in natura, como frutas, verduras, legumes, arroz e feijão, reduzir embutidos como salsicha, linguiça, alimentos com muita gordura, como macarrão instantâneo e bolachas, e bebidas adoçadas". E buscar se manter calmo, porque, como diz Maria Edna, sob estresse a pessoa "não vai querer comer salada nem fruta, só vai querer comer tranqueira".

**FABÍOLA SALANI**
METRO

## CONDIÇÕES DE SAÚDE

**% dos brasileiros que têm cada comorbidade ou costume**

ANO 2006 2008 2009 2019

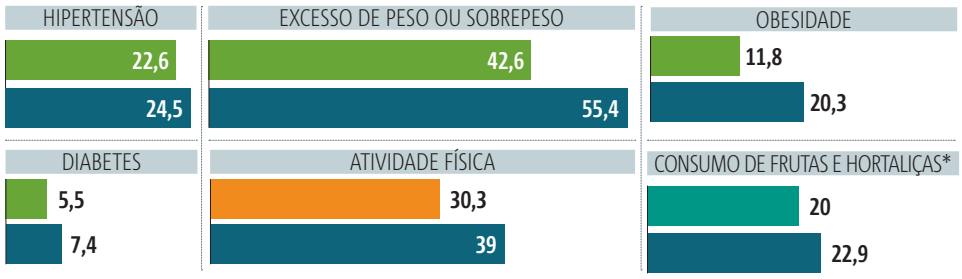


**COMO CALCULAR**

**IMC = PESO / (ALTURA)²**

| CLASSIFICAÇÃO | IMC |
|---|---|
| Magreza | Abaixo de 18,5 |
| Normal | 18,5 a 24,9 |
| Sobrepeso | 25 a 29,9 |
| Obesidade | 30 ou mais |

**METODOLOGIA:**
Para a pesquisa foram realizadas 52.443 entrevistas telefônicas com pessoas de 18 anos ou mais moradores das capitais e no Distrito Federal, com duração média de, aproximadamente, 12 minutos, variando de 4 a 58 minutos. Foram avaliados os indicadores de hipertensão arterial e diabetes, excesso de peso e obesidade, consumo abusivo de álcool, fumantes, consumo alimentar e atividade física.

*CINCO PORÇÕES DIÁRIAS AO MENOS

FONTES: MINISTÉRIO DA SAÚDE, VIGITEL 2019 (VIGILÂNCIA DE FATORES DE RISCO E PROTEÇÃO PARA DOENÇAS CRÔNICAS POR INQUÉRITO TELEFÔNICO) E SBEM-SP

## CORONAVÍRUS EM NÚMEROS

**BRASIL**

**66.501** CASOS CONFIRMADOS
**4.613** NAS ÚLTIMAS 24H

**4.543** MORTES
**338** NAS ÚLTIMAS 24H

**SÃO PAULO**

**21.696** CASOS CONFIRMADOS
**981** NAS ÚLTIMAS 24H

**1.825** MORTES
**125** NAS ÚLTIMAS 24H

**Olhar cidadão**

**JOSÉ LUIZ DATENA**

JOSE.DATENA
@ METROJORNAL.COM.BR

## REMÉDIO PIOR QUE A DOENÇA

Se continuarem as crises no governo brasileiro no meio da maior pandemia que a humanidade já enfrentou, vamos tornar ainda mais tristes os já bonitos cenários criados com um mundo menos poluído. Isso mesmo. Faz tempo que gente não vê a lua prata num rendilhado de estrelas mostrando detalhes de um mundo sem poluição. O sol na sua imponência banhando o céu azul como há tempos a gente não via, praias de areia branca de doer os olhos e pássaros pairando num ar respirável como a gente sempre sonhou. Mas, com tantas mortes, desespero e falta de comida à medida que gente honesta perde seus empregos e esperança, como diria meu amigo Raimundo, não dá para ser feliz.

Então, se política quase não ajuda, na maioria das vezes atrapalha porque pode tornar mais triste esse período de terror da nossa história. Claro que nem todos, mas a maioria desta classe, vem matando com a corrupção há séculos muito mais do que o coronavírus. Poderiam pensar pelo menos até o fim desta pandemia em quem quase nunca pensam, o povo.

Se fizerem isso, Deus e a ciência nos salvam. Se continuarem com sua ganância e desonestidade é até capaz de Deus chegar à conclusão de que nossa raça deve desaparecer mesmo deste lindo planeta e que a maior poluição dele somos nós, a raça humana.

Por isso, se não querem ajudar, fiquem mesmo de quarentena senhores políticos e aí veremos de fato que poucos de vocês fazem falta e na maioria dos casos, como dizia minha vó, o remédio é pior que a doença.

publi metro

**FALE COM A REDAÇÃO**
leitor.sp@metrojornal.com.br
(11) 3528-8522
**COMERCIAL:** (11) 3528-8561

**EXPEDIENTE**
**Metro Jornal. Editor-Executivo:** Marcelo Camargo (MTB: 33.618).
**Editores de Arte:** Daniel Lopes, Tiago Galvão e Cleber Machado.

O **Metro Jornal** circula em 21 países e tem alcance diário superior a 18 milhões de leitores. No Brasil, é uma joint venture do Grupo Bandeirantes de Comunicação e da Metro Internacional.

Editado e distribuído por **Metro Jornal S/A**, CNPJ 07.780.914/0001-61. Endereço: Rua Tabapuã, 41, 9ºandar, CEP: 04533-010, Itaim Bibi, São Paulo, SP, Brasil. Tel.: 3528-8500.

# Isolamento contribui para alta de preço de alimentos

**Custo de vida.** Batata, feijão, leite e ovos lideram aumentos pós-pandemia, segundo a FGV. Além de maior demanda, dólar e efeitos sazonais também deixam produtos mais caros

O consumidor tem sentido no bolso o aumento de itens básicos da cesta de alimentos. Pesquisa feita pelo FGV Ibre (Instituto Brasileiro de Economia da Fundação Getulio Vargas), que comparou os períodos pré e pós-covid-19, apontou aumento médio dos principais itens da cesta básica de 1,86% entre 23 de março e 22 de abril, após uma queda de 0,06% entre 8 de fevereiro e 7 de março.

Segundo o economista André Braz, coordenador do IPC do FGV Ibre, como as famílias estão em casa, a procura por produtos nos supermercados aumenta. "As famílias passaram a fazer todas as refeições em casa – café, almoço e janta. E pedir comida em restaurante custa mais caro. Então a melhor opção é comprar no mercado, mesmo que se pague um pouco mais neste momento", explicou Braz.

Os destaques são as altas da batata-inglesa, de 13,69%, do feijão-carioca (8,62%), leite (7,55%) e ovos (6,57%).

O economista ressalta, no entanto, que outros fatores também ajudaram a elevar os preços, como efeitos sazonais e a alta do dólar.

**13,69%**
foi o aumento do preço da batata-inglesa, mostra pesquisa realizada entre 23 de março e 22 de abril

No caso do feijão, Braz explica que a safra foi menos expressiva neste ano, o que fez os preços avançarem. Já os ovos, que já haviam aumentado 7,21%, continuaram subindo 6,57%, devido ao maior o consumo na quaresma.

"A desvalorização cambial também colaborou, pois atua sobre o preço das commodities. Se o trigo fica mais caro, por exemplo, aumenta o preço dos derivados como o pão francês", analisa o economista.

Por sua vez, a batata, além da elevada demanda, apresentou alta de preços devido à menor oferta do tubérculo, segundo o Hortifruti/Cepea, plataforma do Centro de Estudos Avançados em Economia Aplicada. Lavouras do Sudeste, Centro-Oeste e Nordeste registraram excesso de chuvas, aumentando também os problemas com doenças e reduzindo a qualidade dos tubérculos. Já o Sul sofreu com a estiagem, que facilitou a incidência de pragas.

A Apas (Associação Paulista de Supermercados) diz que, desde início da pandemia, vem orientando seus associados a não aumentarem a margem de lucro praticada anteriormente à crise e apenas repassar os aumentos impostos pela indústria. A entidade destaca que clima, dólar, sazonalidade, energia, insumos e até embalagem influenciam nos preços de alimentos e bebidas.

Segundo uma pesquisa da associação, em março, em São Paulo, os preços de alimentos, bebidas e produtos de limpeza tiveram um aumento médio de 0,76%, acumulando alta de 1,40% nos três primeiros meses do ano – menor do que a registrada em 2019, quando esse acumulado ficou em 3,30%.

Os dados mostram que, das 27 subcategorias analisadas, 23 ficaram mais caras, com destaque para os hortifrutigranjeiros: legumes (6%), ovos (4,72%), tubérculos (4,29%) e leite (3,32%).

A Apas estima que os preços do leite deverão se manter elevados por enquanto. Segundo a associação, a pandemia trouxe impactos para a indústria do leite principalmente nos setores de logística e embalagem, negociados em dólar. Por outro lado, durante o mês de abril as novas tabelas de preços já apontam para quedas de 11% até 16%.

Um alimento com tendência de alta é o arroz, cujo preço no atacado subiu 12% desde 3 de março, avalia a entidade. Um dos motivos para esse aumento foi a maior demanda de atacadistas comprando maiores volumes, pois consumidores estocaram o produto no início da crise. Há ainda uma maior pressão internacional por importação do arroz brasileiro, que está competitivo com dólar acima de R$ 5. METRO

## CESTA MAIS CARA

| Variação de preços, em % | Antes da covid-19 (COLETA ENTRE 8/FEV E 7/MAR) | Depois da covid-19 (COLETA ENTRE 23/MAR E 22/ABR) |
|---|---|---|
| VARIAÇÃO MÉDIA DE ITENS BÁSICOS | -0,06 | 1,86 |
| ARROZ | 1,16 | 2,77 |
| FEIJÃO-CARIOCA | -1,45 | 8,62 |
| FEIJÃO-PRETO | -2,73 | 8,13 |
| BATATA-INGLESA | 0,33 | 13,69 |
| TOMATE | 6,71 | 1,79 |
| BANANA-PRATA | 4,85 | 1,68 |
| FARINHA DE MANDIOCA | -2,18 | 1,21 |
| FARINHA DE TRIGO | -0,92 | 1,28 |
| PÃO FRANCÊS | 0,64 | 0,33 |
| AÇÚCAR REFINADO | 0,53 | 1,67 |
| AÇÚCAR CRISTAL | 2,49 | 2,19 |
| LEITE EM PÓ | 0,24 | 2,3 |
| LEITE TIPO LONGA VIDA | -1,1 | 7,55 |
| MANTEIGA | -0,04 | 0,92 |
| FRANGOS EM PEDAÇOS | -0,75 | -0,75 |
| FRANGO INTEIRO | -1,97 | -1,01 |
| OVOS | 7,21 | 6,57 |
| CARNES BOVINAS | -1,76 | -0,43 |

FONTE: FGV IBRE

## Filas para saque do auxílio emergencial

**Pessoas se aglomeram para sacar auxílio emergencial de R$ 600 na agência da Caixa da avenida Sapopemba, em São Mateus, na zona leste de São Paulo. O banco começou a liberar ontem o saque em dinheiro para quem tem a poupança digital , de forma escalonada, conforme o mês de nascimento do beneficiário.** | HALVOLENE VALINHOS/FOLHAPRESS

**iPhone 12**

### Produção em massa é adiada

A Apple adiará em cerca de um mês a produção massiva do novo iPhone 12, que será lançado no final deste ano, segundo o Wall Street Journal. O adiamento é decorrente da pandemia. A Apple deve lançar quatro novos modelos de iPhone ainda este ano. METRO

**MEIs**

### Número supera 10 milhões

O número de MEIs (microempreendedores individuais) no país ultrapassou pela primeira vez a marca de 10 milhões. Neste ano, os novos registros superam 586 mil. METRO

## Crédito. Medida provisória dispensa exigências

O governo federal editou uma medida provisória que libera empresas e pessoas físicas de uma série de obrigações para que tenham acesso facilitado ao crédito bancário. Na lista de facilidades, a MP dispensa os bancos públicos de exigirem dos clientes a apresentação de certidões de quitação de tributos federais, certificado de regularidade do FGTS e comprovante de regularidade eleitoral. A isenção não alcança tributos previdenciários.

A suspensão das exigências vale até 30 de setembro deste ano, mas não se aplica às operações de crédito realizadas com lastro em recursos oriundos do FGTS.

A MP suspende, também até 30 de setembro, a necessidade de registro em cartório de cédula rural no caso da existência de novos bens imóveis, incluindo averbação, e estabelece que o registro da Cédula de Crédito à Exportação será feito no mesmo livro, observados os requisitos aplicáveis à Cédula Industrial.

A nova medida provisória ainda revoga dois dispositivos de normas anteriores: a obrigação da apresentação de CND (Certidão Negativa de Débito) pelas pessoas jurídicas na contratação de operações de crédito junto a instituições financeiras que envolvam recursos captados por meio de caderneta de poupança, que estava prevista na Lei 8.870/1994; e o artigo do Código Civil que trata das situações nas quais ocorre a extinção do penhor.

METRO COM ESTADÃO CONTEÚDO

## Reino Unido. Johnson pede continuidade do isolamento

De volta ao trabalho ontem, o primeiro-ministro britânico Boris Johnson declarou em seu primeiro discurso desde que se recuperou da contaminação pelo novo coronavírus que a curva da epidemia está começando a se reverter no Reino Unido. No entanto, ele pediu à população que não relaxe nas medidas de segurança sanitária.

Apesar de comparar o vírus a um "atacante agora levado à lona", Johnson mandou uma mensagem de clara rejeição contra todos aqueles que recentemente pediram o fim do confinamento. Para o líder, ainda é muito cedo para a medida.

"Eu compartilho totalmente do sentimento de urgência e ao mesmo tempo reconheço o risco de um segundo pico, o que significaria uma nova onda de mortes, além de um desastre econômico. Se evitarmos esse segundo pico, poderemos religar os motores", disse. METRO

Boris se recuperou e manteve o tradicional corte de cabelo | GETTY IMAGES

## Nova Zelândia. 'Vencemos a batalha contra a covid-19'

A primeira-ministra da Nova Zelândia, Jacinda Ardern, foi aos microfones ontem para afirmar que o país conseguiu vencer uma importante batalha contra o coronavírus ao não registrar mais casos de contágios locais.

"Não há transmissão do vírus generalizada e detectada na Nova Zelândia. Vencemos esta batalha", disse Jacinda, que viu seu país reduzir o nível de alerta do máximo de 4 em que se encontrava para o 3.

Para chegar ao resultado, a Nova Zelândia ordenou no fim de março um confinamento de quatro semanas, que também incluiu o fechamento das fronteiras, a obrigação de permanecer em casa, o fechamento dos comércios e a suspensão de todas as atividades que não eram consideradas essenciais.

O país registrou 1.122 casos da doença, com 19 mortes. Nas últimas 24 horas, apenas um novo caso foi detectado. METRO

Jacinda Ardern, primeira-ministra da Nova Zelândia | GETTY IMAGES

# Vivinho da Silva

**É o que dizem.** Em meio a boatos de morte de Kim Jong-Un, líder da Coreia do Norte, vizinha do sul diz que ditador está 'vivo e bem'

Acredita-se que Kim tenha 36 anos, apesar da não confirmação do governo | PYEONGYANG PRESS CORPS/POOL/GETTY IMAGES

Como se a Coreia do Norte já não fosse um país repleto de mistérios, o estado de saúde do líder Kim Jong-Un também entrou para lista. De rumores de que complicações após uma cirurgia cardíaca haviam tirado sua vida até sugestões de que ele esteja apenas descansando em uma casa de campo.

Tudo começou no último dia 15, durante a comemoração de aniversário de Kim Il-Sung, avô de Kim, morto em 1994. Reconhecido como o homem que libertou o país da ocupação japonesa após a 2ª Guerra Mundial, ele é até hoje considerado o líder supremo da nação e a data é um dos principais feriados do país.

Pela primeira vez o atual líder não esteve presente no evento. Na época, especulou-se que Kim estaria se preservando por conta do coronavírus, apesar de o país anunciar oficialmente que não registra casos.

Até que no dia 20, a CNN botou lenha na fogueira. A emissora noticiou que o estado de saúde do ditador era grave e que a informação teria sido uma descoberta do serviço de inteligência dos Estados Unidos. Só que o governo norte-americano nunca confirmou. Outro veículo estadunidense, a NBC informou até mesmo morte cerebral do líder. O TMZ foi além: publicou que Kim estava morto.

Depois disso, silêncio nas gerais. Especialmente da própria Coreia do Norte, um dos países mais fechados do planeta e que não é exatamente conhecida pela transparência nas informações. O mais perto de um comunicado oficial veio da agência estatal KCNA, que publicou uma série de notas que não mencionam qualquer alteração na saúde do líder ou no regime. Um dos textos diz até que o ditador enviou mensagem ao presidente de Cuba, Miguel Díaz-Canel, para parabenizá-lo pelo seu aniversário no último dia 20.

Com laços estreitos com o regime norte-coreano, a China disse não ter registros recentes sobre o ditador. Até que, no último domingo, a Coreia do Sul, que monitora os passos da vizinha, confirmou que Kim passou pela tal cirurgia, além de garantir que ele está vivo. "Nossa posição no governo é firme", disse Chung-in Moon, consultor de política externa do presidente sul-coreano, à Fox News, antes de assegurar: "Kim Jong-Un está vivo e bem. Ele está na área de Wonsan desde 13 de abril. Até agora, nenhum movimento suspeito foi detectado." A tal área, segundo indicam agências de notícias, abriga uma casa de campo da família – com direito a um trem particular que leva até o local.

O tal trem, inclusive, foi detectado em Wonsan em fotos publicadas pelo site americano 38North, especializado em assuntos da Coreia do Norte. METRO

**CADÊ O KIM?**
Na última aparição pública de Kim Jong-Un, no dia 12 de abril, ele aparece vistoriando aviões militares. De lá para cá o líder não foi mais visto e várias teorias passaram a ser especuladas

## NÚMEROS DA PANDEMIA

Como estava a covid-19 às 19h de ontem

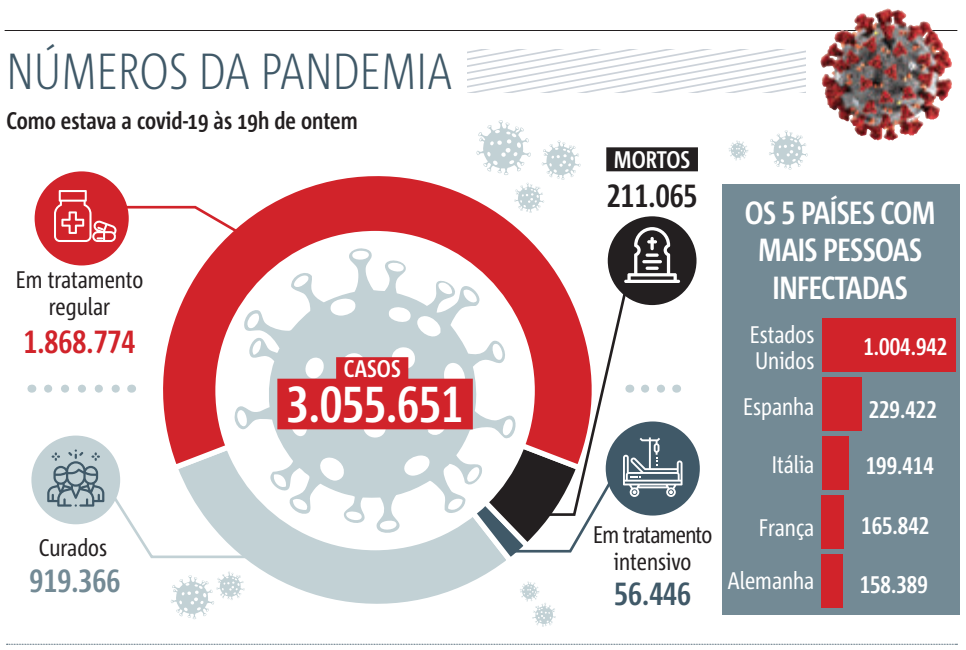


FONTES: OMS (ORGANIZAÇÃO MUNDIAL DA SAÚDE), CDC (U.S. CENTERS FOR DISEASE CONTROL AND PREVENTION) E NHCC (NATIONAL HEALTH COMMISSION OF CHINA)

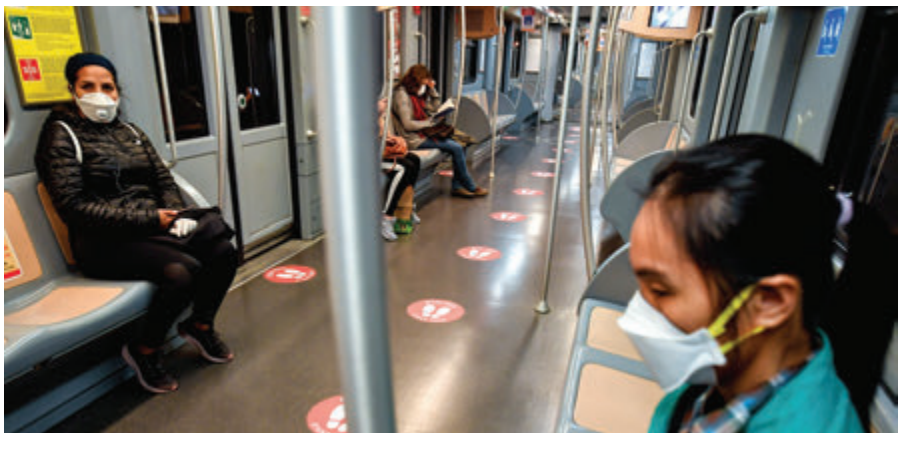

## Pessoa à frente, mantenha a distância

Metrô em Milão, na Itália, já voltou a funcionar, mas com marcações de distanciamento de segurança por conta da pandemia do coronavírus. | CLAUDIO FURLAN/LAPRESSE/DIAESPORTIVO/FOLHAPRESS

# O DIA NEM COMEÇOU E JÁ ESTAMOS LIGADOS.

2
CULTURA

Natiruts

## *Vem álbum novo por aí*

**Antes dessa pandemia, a banda de pop reggae Natiruts fez um show na Argentina, em setembro, e gravou para produzir um documentário e um álbum ao vivo. O projeto "América Vibra" tem músicas inéditas e já teve o single "Tudo Vai Dar Certo" na semana passada , mas a data do lançamento do álbum ainda é um mistério.**

# Heróis estão atrasados

**Antes tarde do que nunca.** Os lançamentos dos filmes da Viúva Negra, quatro do Homem Aranha, Doutor Estranho, Pantera Negra e Capitã Marvel foram adiados devido à pandemia, mas já têm datas novas de estreia

Desta vez nem os super-heróis conseguiram escapar das mudanças de datas por causa do coronavírus. A Disney fez com a Marvel Studios um novo cronograma entre 2021 e 2022 com os tão esperados lançamentos, assim, os estúdios podem ter tempo de continuar produzindo os filmes em segurança.

Mas calma, tem um lado bom! Cinco filmes incríveis chegarão para ver nos cinemas em um mesmo ano, coisa que nunca aconteceu antes... 2022 promete, hein?

E a primeira mudança é o lançamento de "Viúva Negra", que antes seria em 30 de abril deste ano e foi adiado para 6 de novembro. A segunda ficou para "Os Eternos", os alienígenas imortais superpoderosos chegam dia 12 de fevereiro de 2021.

Em seguida, o espetacular Homem Aranha e suas proximas quatro estreias também foram jogados para a frente. Começando com Morbius, que conta a história sobre o vilão vampiro do Homem Aranha, que chegaria às telonas em junho deste ano e agora só em 19 de marco do ano que vem.

O segundo filme, "Venom 2", seria lançado em 2 de outubro e acabou pulando para 25 de junho de 2021. O "Homem Aranha no Aranhaverso 2" deve estrear só em 7 de outubro de 2022 e, por último nesta franquia imensa, o "Homem Aranha 3" com atuação de Tom Holland ia aparecer em 16 de julho de 2021, mas passou para 5 de novembro do ano que vem.

"Shang Chi e a Lenda dos Dez Anéis" – link com o filme do "Homem de Ferro"– conta a história de um grupo de terroristas internacionais que enfrentam Tony Stark. Eles aparecem também no filme "Homem Formiga" em tatuagens em membros da Hydra. Shang Chi é mestre de Kung-Fu e dessa vez terá que enfrentar o grupo terrorista Dez Anéis. Será que ele conseguirá acabar de vez com esses inimigos que perseguem os heróis? Segura o coração que essa superestreia chega 7 de maio de 2021 aos cinemas.

O querido Deus do Trovão vindo do mundo de Asgard traz uma notícia boa em meio a tantos adiamentos. O seu novo filme "Thor: Love and Thunder" foi o único a antecipar em uma semana o lançamento, ficando para o dia 11 de fevereiro de 2022. Obrigado, Thor!

Na sequência temos "Doutor Estranho 2". O Mago Supremo da Marvel agora tem sua estreia adiada para quase um ano depois do previsto. Ou seja, em vez de sair em maio de 2021 só vai estrear 25 de março de 2022, lembrando que a história do mago caminha lado a lado com a série "Wanda Vusuin", que pode ser atrasada também para acompanhar o filme.

A décima mudança do novo cronograma vem para a fase quatro da MCU (Marvel Cinematic Universe), dessa vez com o filme "Pantera Negra 2" com estreia prevista para 5 de maio de 2022 (Wakanda, saudades). A Capitã Marvel com seu segundo e tão aguardado filme também ficou mais longe das telonas, só para o dia 7 de julho de 2022. METRO

FOTOS DIVULGAÇÃO

Viúva Negra

Thor

Homem Aranha

Capitã Marvel

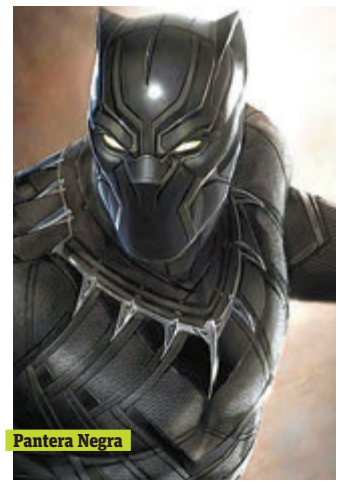

Pantera Negra

Doutor Estranho

## ESTREIAS PARA:

**2020**

VIÚVA NEGRA
6 de novembro

**2021**

OS ETERNOS
12 de fevereiro

MORBIUS
19 de março

SHANG CHI E A LENDA DOS DEZ ANÉIS
7 de maio

VENOM 2
25 de junho

HOMEM-ARANHA 3
5 de novembro

**2022**

THOR: LOVE AND THUNDER
11 de fevereiro

DOUTOR ESTRANHO NO MULTIVERSO DA LOUCURA
25 de março

PANTERA NEGRA 2
5 de maio

CAPITÃ MARVEL 2
7 de julho

HOMEM-ARANHA NO ARANHAVERSO 2
7 de outubro

# Mutantes tem 'paródia' de Tim Maia

Capa do novo álbum "ZZYZX" dos Mutantes | DIVULGAÇÃO

Surpresa para os fãs e para qualquer um que conhece tanto os Mutantes quanto a voz marcante de Tim Maia: existe uma canção não lançada fruto dessa parceria incrível.

Uma paródia do grande sucesso "Não Quero Dinheiro (Só Quero Amar)", chamada de "Quero Mais Dinheiro", foi feita e gravada em 1971, quando Tim Maia ainda era "desconhecido". O trio encontrou com o cantor nos bastidores do programa "Quadrado e Redondo", da TV Bandeirantes e o recomendaram a uma gravadora, que o contratou para gravar seu primeiro LP.

Mas essa curiosa música nunca chegou aos ouvidos do público. O jeito de descobrir foi por meio de uma folha com a letra, que foi assinada pelos Mutantes e por Tim Maia, que foi encontrada no arquivo do site do Sistema de Informações do Arquivo Nacional e agora circula pelas redes sociais. A faixa é "sobra" das sessões de estúdio do disco "Jardim Elétrico" da banda.

A música gravada está nos arquivos da gravadora Universal Music, que tem o acervo da Polygram – gravadora da banda na época. Agora resta saber se o filho de Tim Maia, Carmelo Maia, que administra os negócios do falecido cantor, irá autorizar o lançamento da faixa e matar a curiosidade de todos, porque os Mutantes já toparam. METRO

AGÊNCIA BRASIL

Escolas devem ser as últimas instituições a abandonar o isolamento

# O PREJUÍZO ACADÊMICO DEVERIA SER A MAIOR PREOCUPAÇÃO DOS PAIS AGORA?

As escolas foram os primeiros estabelecimentos a serem fechados por causa da pandemia do novo coronavírus e, muito provavelmente, serão os últimos a serem reabertos. Em São Paulo, o governo estadual já adiantou que as aulas presenciais só devem ser retomadas em julho. É natural que pais e mães estejam preocupados com o possível prejuízo acadêmico para as crianças. "Mas será que essa deveria ser nossa maior preocupação?", questiona o professor, escritor e consultor em educação financeira Carlos Eduardo Costa. Será que o conhecimento acadêmico é o único relevante para as nossas crianças? Ele acredita que não.

### Formação e futuro

Segundo Costa, esse momento é único para que os filhos aprendam outros valores fundamentais para a formação e o futuro. A solidariedade é um deles. "Apoiar nesse momento as pessoas menos favorecidas é algo fundamental e nossos filhos precisam participar disso!" O professor dá o exemplo da própria filha, Maria Eduarda. Um grupo de mães da escola onde a menina estuda criou uma campanha para os comerciantes informais que trabalham na porta do colégio: o baleiro, o pipoqueiro, a moça do cachorro-quente – pessoas que ficarão muitas semanas sem nenhum faturamento. "Fizemos nossa doação e a Maria Eduarda foi a mais empolgada", lembra. "Acompanhava a cada momento se o valor arrecadado já estava próximo do objetivo."

### Lição prática

A campanha gerou arrecadação suficiente para garantir um pouco de tranquilidade para o grupo de informais. Quando chegaram as mensagens de agradecimento, Maria Eduarda ficou emocionadíssima. Para ela, foi uma lição prática do que é empatia e solidariedade. "Não seria esse um bom conteúdo para as crianças aprenderem durante a pandemia?", questiona Costa. Eu tenho certeza de que sim. E você?

A **cangurunews.com.br** é uma plataforma de conteúdo sobre primeira infância para mães, pais, avós, cuidadores e educadores. A **Canguru no Metro** é publicada todas as terças-feiras, sempre neste espaço.

## Soluções

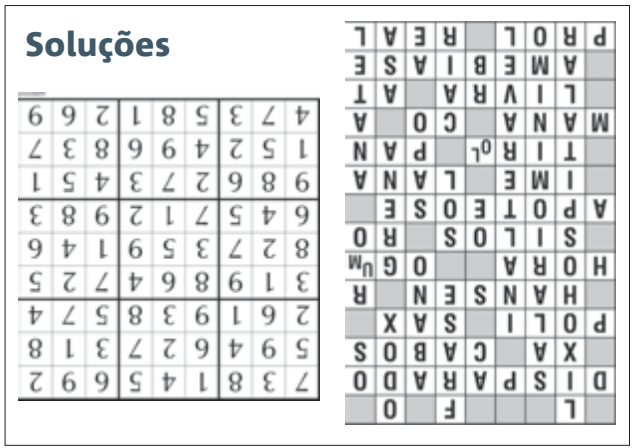

## Cruzadas

www.coquetel.com.br © Revistas COQUETEL

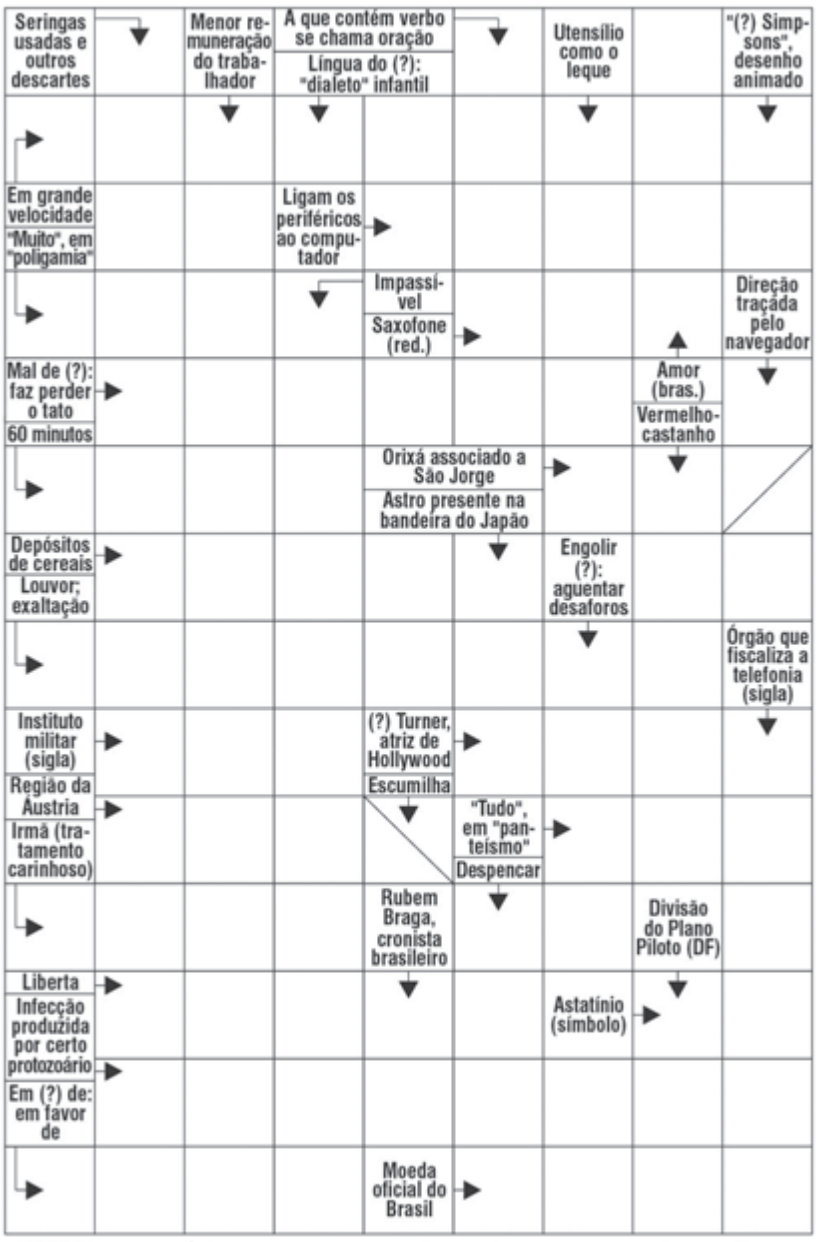


BANCO 3/lime. 4/lana — xodó. 5/tirol. 6/anatel — hansen. 8/apotoose.

## Sudoku

Para solucionar o jogo, basta preencher com números de 1 a 9 as linhas verticais e horizontais sem repeti-los.

| | | | | | | | | |
|---|---|---|---|---|---|---|---|---|
| | 3 | 8 | | 4 | 5 | | 9 | |
| 5 | | | | | | 3 | | 8 |
| 2 | | | 9 | | | | 7 | |
| | | 9 | | | 4 | | | 5 |
| 8 | | | | | | | | 6 |
| 6 | | | 7 | | | 9 | | |
| | 8 | | | | 3 | | | 1 |
| 1 | | 2 | | | | | | 7 |
| | 7 | | 5 | 8 | | 2 | 6 | |

© Revistas COQUETEL

## Horóscopo

Personare
Do autoconhecimento ao bem-viver.
www.personare.com.br

**Áries** (21/3 a 20/4) O amor se manifesta na intimidade e ajuda a resolver dificuldades particulares. Evite se desgastar com muitas atividades.

**Touro** (21/4 a 20/5) Você está mais generoso, o que facilita a intimidade e a conexão com quem mais confia. Evite absorver os sofrimentos alheios.

**Gêmeos** (21/5 a 20/6) Com uso criativo dos recursos, perceba o que pode ter um outro uso, praticando a sustentabilidade onde enxergar limitações.

**Câncer** (21/6 a 22/7) Aumenta sua sensibilidade para a energia com quem interage. Selecione os contatos e fique em segurança.

**Leão** (23/7 a 22/8) Ao entender melhor os problemas, você enxerga o quanto as emoções interferem nas ações. Siga com calma perante desconfortos.

**Virgem** (23/8 a 22/9) Aprofundam-se as conexões nas relações, o que favorece a intimidade. Cuidado com desentendimentos nos contatos sociais.

**Libra** (23/9 a 22/10) As associações no ofício ganham maior solidariedade e dedicação da sua parte. Mas atenda sua família também, nesse momento.

**Escorpião** (23/10 a 21/11) A solidariedade ativada leva você a ajudar o coletivo, porém também a se exceder na doação de si mesmo para esses assuntos.

**Sagitário** (22/11 a 21/12) Os familiares são fonte de amor e solidariedade. Harmonize a rotina e as relações dentro dela. Cuidado com o orçamento.

**Capricórnio** (22/12 a 20/1) Você se compadece com as necessidades dos outros e se conecta emocionalmente com eles e consigo mesmo. Não reclame.

**Aquário** (21/1 a 19/2) A criatividade surge para lidar com processos e recursos. Ter uma rotina estabelecida ajuda a acalmar para lidar com os problemas.

**Peixes** (20/2 a 20/3) Com maior consciência sobre as necessidades da sociedade, você inspira os demais e fica mais empático. Cuidado com a negatividade.

## Leitor fala

### Ensino remoto

Trabalhei anos na rede pública e foi uma surpresa saber da estratégia de aulas à distância. Tomara que dê certo! É realmente um desafio "fisgar" a atenção do aluno, ainda mais por meio de uma tela.

**MARGARIDA VIEIRA - SÃO PAULO, SP**

## Quer mais?

Clique **metrojornal.com.br** para acessar conteúdo exclusivo, atualização de nossas reportagens, todos os nossos colunistas e galerias com as melhores imagens do dia.

**Para falar com a redação:**
**leitor.sp@metrojornal.com.br**

**Participe também no Facebook:**
**www.facebook.com/metrojornal**

# 3 ESPORTE

Fifa

## Alterações

Com muitos países apresentando uma redução nos casos do novo coronavírus, os governos começam a pensar em uma reabertura gradual do isolamento social. Com isso, a Fifa já começa a pensar em alternativas para a retomada do futebol. E como o calendário será mais apertado do que o normal, a entidade propõe aumentar neste ano o número de substituições durante os 90 minutos de três para cinco jogadores, de acordo com a agência Reuters, a fim de ajudar a combater possíveis lesões de jogadores com o maior número de partidas em menos tempo.

# MARCO ZERO

**Fórmula 1.** Categoria planeja início do Mundial com duas corridas seguidas na Áustria, no começo de julho

Circuito de Spielberg, na Áustria, deve receber a abertura da temporada de Fórmula 1 | CLIVE MASON/GETTY IMAGES

Depois de nove etapas sofrerem com adiamentos e cancelamentos por causa da pandemia do novo coronavírus, a Fórmula 1 trabalha firmemente com a possibilidade de iniciar sua temporada em 5 de julho, no GP da Áustria. A ideia é que o circuito de Spielberg, de propriedade da equipe Red Bull Racing, também abrigue uma segunda prova, no domingo seguinte, dia 12. A expectativa é que o calendário provisório seja divulgado nesta semana pela FIA (Federação Internacional de Automobilismo).

Além de haver mais tempo para o controle da doença, a escolha por Spielberg também é geográfica, já que a região é isolada das principais cidades austríacas e fica numa área rural, com população baixa. O plano é a prova ser fechada para o público e confinar todos os profissionais indispensáveis para o evento e deslocá-los apenas para a corrida. Além disso, todos os credenciados seriam testados para covid-19 antes do evento.

Ontem, inclusive, foi anunciado o cancelamento do GP da França, que estava marcado para 14 de junho. O mesmo deve acontecer nos próximos dias com a corrida do Canadá (28 de junho).

Além da Áustria, a corrida da Inglaterra também segue prevista, mas isso depende da liberação das autoridades sanitárias locais. A Hungria já manifestou intenção de manter o evento, o mesmo que deve acontecer com as etapas de China, Vietnã e Azerbaijão, onde há apoio do governo e a doença está mais controlada.

Já para Interlagos, a história ainda está nublada e não há posicionamento oficial para a corrida agendada para o dia 15 de novembro. O que se sabe apenas é que é o último ano de contrato da F-1 com São Paulo e o Brasil é um dos países que não pagam taxas pelo GP. Além disso, sendo fora da Europa, epicentro da categoria, a logística é mais complicada para as equipes.

## 22 provas

era o número inicial do calendário deste ano de Fórmula 1. Com a pandemia do novo coronavírus, porém, 7 já foram adiadas e 2 canceladas

### 'Olho roxo'

Além do impacto esportivo, o não acontecimento das corridas também gera bastante desfalque financeiro. O tamanho do prejuízo foi ilustrado pelo austríaco Franz Tost, chefe da equipe AlphaTauri.

"Perdemos receita proporcional se corridas não forem disputadas. Se deixamos de correr um GP, isso custa entre 1,5 milhão e dois milhões de euros (de R$ 9 milhões a R$ 12 milhões). Se começarmos em julho, vamos sair dessa apenas com um olho roxo. Se isso não acontecer, a situação ficará crítica", declarou. METRO

## Pilotos devem se arriscar mais por haver menos provas

A temporada de 2020 da Fórmula 1 será bem mais enxuta do que estava planejado no início do ano por conta da pandemia de coronavírus e isso deve mudar também o comportamento dos pilotos na pista. Para o monegasco Charles Leclerc, piloto da Ferrari, menos corridas podem significar mais agressividade.

"Com cada vez menos corridas previstas, as pessoas vão querer correr mais riscos para ganhar pontos, já que terão menos oportunidades de recuperá-los depois. Portanto, podemos ter algumas surpresas e certamente será emocionante assistir", disse Leclerc em uma entrevista por videoconferência realizada no site oficial da Fórmula 1.

Para Leclerc, porém, nem isso muda o panorama de favoritos: "Mercedes e Lewis Hamilton ainda são os favoritos, mas provavelmente todos nós vamos arriscar um pouco mais na pista. Estratégias arriscadas, ultrapassagens arriscadas." METRO

Charles Leclerc, monegasco da Ferrari | JAMES BEARNE/GETTY IMAGES

## FIA dá mais poder para si própria

A FIA realizou uma alteração importante no regulamento da Fórmula 1, garantindo mais poder a si própria. A entidade adicionou uma cláusula de salvaguarda durante "circunstâncias excepcionais". Na prática, a FIA não precisa mais da unanimidade das equipes para realizar alterações nas regras – agora precisa ter apenas a maioria dos votos.

A medida convenientemente foi tomada em um momento de debates acalorados na categoria diante da possibilidade de um novo teto orçamentário, que ficou ainda mais "excepcional" por causa da pandemia. METRO

# Tyson volta aos treinamentos e quer lutar

Ex-campeão mundial de boxe está com 53 anos | JAMIE MCCARTHY/GETTY IMAGES

Mike Tyson está de volta aos treinos. Em entrevista ao rapper T.I., o ex-campeão mundial dos pesos pesados revelou que voltou aos treinamentos de boxe e pretende fazer lutas de exibição de três ou quatro rounds para ajudar pessoas carentes ou dependentes de drogas.

"Eu estive batendo as luvas na última semana. Tem sido difícil, pois meu corpo tem ficado muito dolorido, mas, ao mesmo tempo, estou empolgado", afirmou o mais jovem campeão dos pesos pesados da história, que conquistou seu primeiro cinturão aos 20 anos e é considerado até hoje um dos maiores pugilistas de todos os tempos.

"Preciso adquirir o mínimo da forma física para conseguir fazer lutas. Para isso, tenho de me manter em atividade na academia. A intenção é ganhar algum dinheiro com as exibições e ajudar pessoas sem-teto ou com mães afetadas por drogas como eu fui", disse o ex-boxeador, de 53 anos, que lutou profissionalmente pela última vez em 2005.

No início da semana, o australiano Jeff Fenech, ex-técnico de Tyson, afirmou que seu pupilo precisaria de no máximo seis semanas de treinos para vencer em apenas um minuto Deontay Wilder, que perdeu o título do CMB (Conselho Mundial de Boxe) em 22 de fevereiro para o britânico Tyson Fury. METRO